RELATÓRIO 2021

Subsecretaria de Políticas Públicas para Mulheres - SPPM

Telefone: (67) 3316-9198
Email: mulheres@secic.ms.gov.br
Site: www.naosecale.ms.gov.br

O intuito deste relatório é apenas informar os resultados obtidos com as principais atividades desempenhadas pela Subsecretaria de Estado de Políticas Públicas para Mulheres (SPPM) e seus parceiros no ano de 2021.

Sem dúvida foi um ano de superação e inovação. Vivemos mais da metade do ano sob as regras de biossegurança impostas pela pandemia da COVID-19, mas aos poucos vamos voltando à “normalidade”, com a certeza de que este “novo normal” nos trouxe novas habilidades e novas formas para execução de metas, que possibilitou atingir os resultados pactuados de uma forma mais ampla, contribuindo efetivamente nos resultados para o desenvolvimento das políticas públicas para mulheres.

O segundo semestre nos permitiu a retomada de atividades presenciais, reaproximando a população das nossas políticas públicas e chegamos ao fim de 2021 com um total de **235.507 pessoas** atingidas, de forma virtual e presencial, na capital e em municípios do interior.

O site www.naosecale.ms.gov.br contabilizou **367.641 acessos**, consolidando-se como uma ferramenta de divulgação das notícias, pesquisas e informação. A Ouvidoria da Mulher, em menos de cinco meses, fez **171** atendimentos.

Seguimos para o ano de 2022 com metas e energias renovadas, acreditando sempre em dias melhores e num mundo onde mulheres e meninas possam viver sem violência, com dignidade e exercendo sua cidadania plena.

Luciana Azambuja Roca
Subsecretária de Políticas Públicas para Mulheres
do Estado de Mato Grosso do Sul

Campanha educativa

O Protagonismo das Mulheres

Realizada no mês de março, a campanha "O Protagonismo das Mulheres Sul-Mato Grossenses", em alusão ao Dia Internacional da Mulher – 8 de março, abordou temas como o empoderamento e empreendedorismo das mulheres através de lives, oficinas, entrevistas, reuniões e encontro com gestoras municipais, todas realizadas de forma virtual em razão da pandemia da COVID-19.

Público atingido: **28.805 pessoas**

Campanha educativa

Semana Estadual de Combate ao Feminicídio

Instiutída pela Lei estadual nº 5.202/2018 e realizada na semana que compreende o 1º de junho, "Dia Estadual de Combate ao Feminicídio", a campanha promoveu ações virtuais abordando temas como: Feminicídio, uma morte evitável; A atuação do Ministério Público nos crimes de feminicídio; Formas de violência contra a mulher; Serviços especializados de atendimento à mulher em situação de violência; A importância da participação dos homens no combate a violência contra as mulheres. Em parceria com o Ministério Público Estadual, realizamos o ciclo de palestras on-line "Feminicídio, quem ama não mata."

Público atingido: **14.390 pessoas**

Campanha educativa
Agosto Lilás

Instituída pela Lei Estadual 4.969/2016, é a maior campanha de enfrentamento à violência doméstica e familiar contra a mulher, com objetivo de intensificar a divulgação da Lei Maria da Penha, sensibilizar e conscientizar a sociedade sobre o necessário fim da violência contra a mulher, divulgar os serviços especializados da rede de atendimento e os mecanismos de denúncias existentes.

Durante o mês de agosto, uma intensa agenda de ações foi realizada através de lives, ciclos de palestras virtuais, Encontros, workshops, rodas de conversas e panfletagens.

Público atingido: **76.033 pessoas**

Campanha educativa
Maria da Penha vai à Escola

Seguindo as recomendações do Prosseguir, os eventos presenciais foram retomados no mês de agosto, permitindo palestras do programa “Maria da Penha vai à Escola”, discutindo o tema com estudantes da rede pública estadual, utilizando a cartilha "Violência contra a mulher não tem desculpa - Capacitando para o enfrentamento à violência", lançada em 2020.

Também foram realizadas atividades em igrejas, feiras, aldeias, bairros, presídios e empresas.

Público atingido: **3.149 pessoas**

Campanha educativa
Outubro Rosa & Saúde da Mulher

Visando à efetiva implementação da Política Nacional de Atenção Integral à Saúde da Mulher, a campanha é parte de uma ação mundial para chamar a atenção de toda a população para a importância do diagnóstico precoce do câncer de mama e de colo de útero.

Em 2021, a SPPM realizou em parceria com a Secretaria de Estado de Saúde o "I Simpósio Estadual Saúde da Mulher", com o objetivo de promover discussões sobre temáticas de saúde da mulher, atualizando concepções e práticas profissionais, estimulando a implementação de novas perspectivas do cuidado à saúde da mulher.

Público atingido: **164 pessoas**

Campanha educativa
16 Dias de Ativismo

Instituída pela Lei Estadual nº 4.784/2015, a campanha mundial realizada de 25 de novembro – "Dia Estadual de Mobilização pelo Fim da Violência contra a Mulher" e se encerra no dia 10 de dezembro – "Dia internacional dos Direitos Humanos", aborda todas as formas de violência contra mulheres e meninas.

Nos dias 25 e 26 de novembro foi realizado o seminário presencial "Pelo fim da violência contra mulher" e o webinário "As várias faces da violência contra mulheres" promoveu 10 palestras virtuais, num total de 28h de atividades, atingindo um público-alvo de gestoras municipais de políticas para mulheres, movimentos sociais e sociedade em geral que atuam nos serviços de atendimento às mulheres em seus municípios.

Público atingido: **5.550 pessoas**

Campanha "Alô Vizinho"

Em Mato Grosso do Sul, a Lei Estadual nº 5.591/2020 determinou a obrigatoriedade de condomínios residenciais comunicarem aos órgãos de segurança pública a ocorrência de violência doméstica e familiar contra crianças, adolescentes, pessoas com deficiência e/ou idosas.

Com o objetivo de envolver moradores de condomínios na batalha contra a violência doméstica, principalmente no período de pandemia da COVID-19, onde as mulheres em situação de violência doméstica estão convivendo em maior período com seus agressores, a campanha “Alô vizinho” distribui cartazes informativos nos condomínios e residenciais de Campo Grande, divulgando também posts em grupos de whatsApp, sobre formas de violência e como denunciar.

Público atingido: **6.480 pessoas**

Site www.naosecale.ms.gov.br

Lançado em abril/2020, o site foi reformulado em março/2021, apresentando um novo layout. A plataforma digital sobre violências contra mulheres tem linguagem acessível com informações e orientações, sendo um site de estudos e de divulgação das políticas públicas existentes no Estado.

O site está em constante atualização, além de trazer dados, pesquisas, vídeos, podcasts, entrevistas e notícias, e permite o atendimento online para mulheres que queiram fazer denúncias, sugestões ou pedir informações através da Ouvidoria da Mulher.

Número de acessos: **367.641**
(fonte: Analytics)

Lançamento 2021
Programa Acolhe

Tendo como objetivo ampliar a oferta de vagas para acolher mulheres em situação de violência, seus filhos e filhas que precisem de abrigo provisório e se enquadram no perfil de atendimento oferecido, o programa oferece abrigamento em hotéis por até 15 dias por família, incluindo alimentação, serviço de lavanderia, apoio psicológico e assistência social para ter acesso a benefícios sociais, além de um curso à distância de preparação para o mercado de trabalho.

O instrumento foi assinado em 09/12/2021 e tem por objetivo estabelecer cooperação técnica e institucional entre o Estado de Mato Grosso do Sul, o Instituto Avon e o Instituto para Desenvolvimento Sustentável – INDES, para a implementação do Programa Acolhe, com vigência de 06 (seis) meses, para atender os municípios de Campo Grande, Dourados e Ponta Porã.

Lançamento 2021
“Mulheres em Movimento”

O programa "Mulheres em Movimento" foi lançado em março de 2021, por meio do Decreto nº 15.630, com objetivo de interiorizar as ações e políticas existentes na SPPM/MS e aproximar a população das políticas públicas para mulheres nos seus territórios de cidadania, abordando temas como direitos da mulher, prevenção e combate à violência doméstica e familiar, qualidade de vida e acesso aos bens e serviços públicos estaduais.

Com a retomada gradual das atividades presenciais em agosto, a SPPM realizou diversas ações como workshops, reuniões, palestras e visitas técnicas em 20 municípios: Água Clara, Angélica, Aquidauana, Bela Vista, Bonito, Caracol, Corguinho (Furnas de Boa Sorte), Corumbá, Coxim, Dourados, Guia Lopes, Ivinhema, Jaraguari (Furnas do Dionísio), Jardim, Maracaju, Nova Alvorada do Sul, Ponta Porã, Porto Murtinho, Rio Verde e Sidrolândia.

Público atingido: **1.315 pessoas**

Lançamento 2021
Cartilha (e-book)
"Feminicídio: Quem ama não mata"

Com objetivo de facilitar a capacitação de profissionais que queiram atuar como multiplicadoras/es, no enfrentamento à violência contra mulheres e, especificamente, na prevenção e combate aos feminicídios, a SPPM/MS lançou durante a “Campanha Estadual de Combate ao Feminicídio” em 2021 a cartilha educativa “Feminicídio: Quem ama, não mata”, contendo conteúdos didáticos de fácil entendimento e informações sobre a Lei Maria da Penha e as formas de violência, orienta sobre os serviços de atendimento e como fazer a denúncia.

Cartilha disponível no site
www.naosecale.ms.gov.br

Lançamento 2021
Mapa do Feminicídio, ano-base 2020

A segunda edição do "Mapa do Feminicídio de Mato Grosso do Sul", uma parceria com a SEJUSP/DGPC, foi lançada em junho/2021, trazendo um mapeamento das mortes violentas de mulheres, qualificadas como feminicídios, ocorridas no Estado no ano de 2020.

A proposta é lançar anualmente o mapeamento e estatísticas do ano anterior, ampliando e fortalecendo as políticas de enfrentamento à violência e, com base nas estatísticas, elaborar políticas públicas de prevenção e combate à violência, prevenindo novas mortes.

Mapa do Feminicídio disponível no site
www.naosecale.ms.gov.br

Lançamento 2021
Ouvidoria da Mulher, site NSC

Lançada em agosto/2021, a Ouvidoria da Mulher está inserida no site www.naosecale.ms.gov.br.

A funcionalidade foi criada para receber denúncias de violência doméstica ou de violação aos direitos da mulher, diligenciar junto aos setores competentes e orientar sobre a utilização dos serviços da Rede de Atendimento à Mulher em Situação de Violência no Estado de Mato Grosso do Sul.

Dentre as principais manifestações a ouvidoria recebeu 164 denúncias, 5 pedidos de esclarecimentos (dúvidas), 1 reclamação e 1 sugestão.

Números de manifestações: **171**
(dez/2021)

Lançamento 2021
“Protocolo Estadual de Atenção à Vítima de Violência”

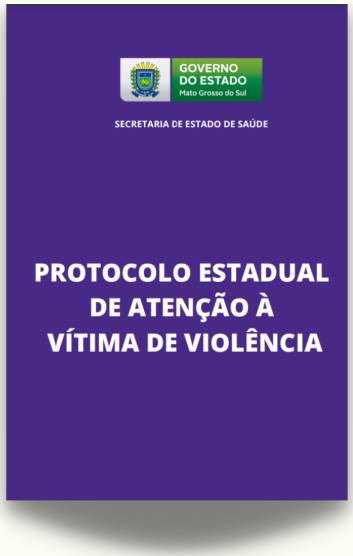

A SPPM/MS, em parceria com a SES/MS, lançou o “Protocolo Estadual de Atenção à Vítima de Violência”, documento que norteará o atendimento dos serviços de saúde nos 79 municípios sul-mato-grossenses, para que os profissionais das unidades de saúde tenham um procedimento padrão nos atendimentos que devem ser sempre humanizados e especializados, acolhendo a vítima.

Ainda que o protocolo seja para atendimento a todos os públicos, é sabido que as mulheres são a maioria das vítimas de violência, principalmente de violência sexual.

Cartilha disponível no site
www.naosecale.ms.gov.br

Lançamento 2021
Projeto
“Kunhanguera Guarani Kaiowa Ayvu”

Uma ação realizada pela SPPM/MS, com parceria da Subsecretaria de Políticas Públicas para População Indígena e apoio de lideranças indígenas, com objetivo de informar e orientar as mulheres e meninas de comunidades indígenas de Dourados sobre direitos e políticas existentes, por meio de atendimentos, orientações, palestras, rodas de conversa, atividades de lazer para crianças e distribuição de material impresso.

As ações aconteceram nas aldeias Jaguapiru e Bororó, com palestras e serviços da Polícia Civil (DAM), Polícia Militar (PROMUSE e PROERD), FUNTRAB, PROCON, Defensoria Pública, DSEI, FUNAI, MPF, MPE, BPW, Conselho Municipal de Direitos da Mulher e órgãos municipais.

Público atingido: **160 pessoas**

"Salas Lilás" 2021

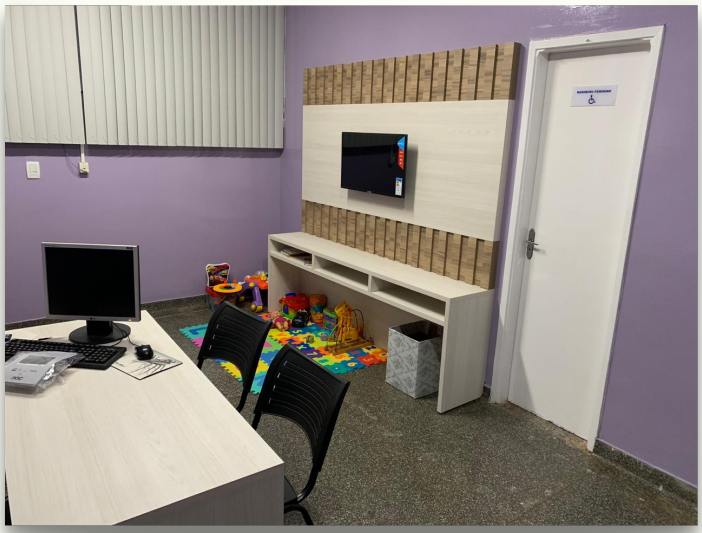

Com espaços diferenciados nas Delegacias de Polícia Civil dos municípios de pequeno e médio porte, a criação das "Salas Lilás" tem o objetivo de ampliar a oferta de serviços especializados às mulheres, meninas e crianças que tenham sido vítimas de violência e prestar um atendimento humanizado, acolhedor, diferenciado e especializado.

O conceito das Salas Lilás foi trazido para Mato Grosso do Sul pela SPPM tendo como base o modelo existente no Rio Grande do Sul. À SEJUSP/DGPC cabe sua implementação e atendimento.

Neste ano de 2021, foram inauguradas Salas Lilás nos municípios de Caarapó, Amambai, Bandeirantes, Camapuã, Água Clara, Anaurilândia, Deodápolis, Glória de Dourados, Angélica, Costa Rica, Chapadão do Sul, Eldorado, Iguatemi, Ladário, Miranda e Sonora.
(*) Porto Murtinho e Paranhos foram adiadas para 2022.

Selo Social
“Prefeitura Amiga da Mulher”
Edição 2021

Criado por meio do Decreto nº 14.961/2018, com objetivo de reconhecer e valorizar práticas inovadoras e programas de enfrentamento à violência contra a mulher e de incentivo ao empreendedorismo feminino, o selo é concedido à Prefeituras Municipais que possuam Organismos de Políticas para Mulheres (OPMs).

Desde 2018, já foram selecionadas 35 propostas, dos seguintes municípios: Amambai, Caarapó, Campo Grande, Caracol, Corumbá, Dourados, Guia Lopes da Laguna, Jardim, Juti, Ladário, Naviraí, Nioaque, Nova Andradina, Ponta Porã, Rio Verde de MT, Rochedo, São Gabriel do Oeste, Sidrolândia e Tacuru.

Selo social
"Empresa Amiga da Mulher"
Edição 2021

Criado por meio do Decreto nº 15.551/2020, a primeira edição ocorreu 2021, com objetivo de conhecer, valorizar e certificar as empresas públicas e privadas que desenvolvam políticas de defesa e garantia dos direitos da mulher e que apoia e incentiva a promoção da equidade de gênero no ambiente de trabalho, para que seja saudável e respeitoso para as mulheres.

No total, 09 empresas inscreveram e apresentaram 18 projetos, sendo 4 classificadas e aptas a receberem o Selo Social "Empresa Amiga da Mulher".

Programa "MS Fronteiras"

Criado em 2018 e institucionalizado em março/2021 por meio do Decreto 15.631, o "MS Fronteiras" é um programa estratégico da SPPM, com objetivo de integrar os municípios fronteiriços que sejam cidades-gêmeas e/ou que tenham mais de 1/3 de seu território na faixa de 50km da fronteira com Bolívia e Paraguai, a fim de implantar políticas públicas visando o empoderamento das mulheres e meninas fronteiriças, nos municípios de Corumbá, Ladário, Porto Murtinho, Caracol, Bela Vista, Antônio João, Ponta Porã, Aral Moreira, Laguna Caarapã, Amambai, Coronel Sapucaia, Paranhos, Sete Quedas, Tacuru, Japorã, Eldorado, Iguatemi e Mundo Novo.

Parlamento Feminino de Fronteira – em 2021 foram realizadas 3 reuniões virtuais com as vereadoras eleitas dos 18 municípios fronteiriços.

Programa "Recomeçar"
Empoderamento & Protagonismo
Empreendedorismo & Empregabilidade

Lançado em 2020 e instituído em 2021 através do Decreto estadual nº 15.739, o Programa "Recomeçar" tem como objetivo despertar nas mulheres em situação de violência, a possibilidade de recomeço de vida, promovendo a autoestima, qualificação profissional, inclusão no mercado de trabalho e geração de renda, através de oficinas virtuais. A partir de agosto/2021 iniciamos oficinas presenciais em Campo Grande.

27 oficinas virtuais em parceria com SEBRAE, FUNTRAB e Rede Mulher Empreendedora.

Público atingido: **535 pessoas**

7 lives "Mulheres Inspiradoras".

Público atingido: **14.207 pessoas**

8 oficinas presenciais em parceria com a FUNTRAB, nos bairros: Canguru, Jardim Colúmbia, Centro Oeste, Conjunto União, João Amorim, Cophavila II e Tarsila do Amaral.

Público atingido: **172 pessoas**

Programa “Mulheres em Debate”

O programa "Mulheres em Debate" é uma parceria da SPPM com a Assembleia Legislativa de Mato Grosso do Sul, por meio da TV Assembleia, para produção e veiculação de programa mensal, com pauta indicada pela SPPM. Existente desde 2019, em 2021 foram abordados os seguintes temas:

Fevereiro: Mulheres na Política;
Março: O Protagonismo da Mulher Sul-mato-grossense: Empoderamento e Empreendedorismo;
Abril: A Política de Atenção Integral à Saúde da Mulher;
Maio: Tratamento ainda desigual entre homens e mulheres no ambiente profissional;
Junho: Dados sobre o feminicídio, quando há crime de homicídio;
Julho: Quais são os desafios dessa pandemia, e as barreiras que as Mulheres com deficiência enfrentam;
Agosto: Violência contra a mulher os avanços e desafios;
Setembro: Mulheres em cargos de poder;
Outubro: Cuidados com a saúde feminina como forma de prevenir doenças como o câncer;
Novembro: Violência psicológica e o stalking;
Dezembro: Violência contra mulheres com deficiência.

Público atingido: **2.509 pessoas**

Oficinas de formação "Mais Mulheres na Política"

Com objetivo de formar lideranças políticas por meio da capacitação de mulheres para maior participação nas discussões político-partidárias, levando-as a pensarem e atuarem na política local e regional e incentivando as candidaturas femininas em 2022, a SPPM promoveu o "Curso de iniciação à formação política para mulheres", com 8 encontros virtuais (16h/a).

O fortalecimento e a participação das mulheres nos espaços de poder e decisão é um dos eixos prioritários de atuação das políticas para mulheres e a sub-representação política das mulheres é um dos fatores que impede a equidade de gênero.

Público atingido: **4.358 pessoas**

Projeto de extensão "Educação em Direitos Humanos das Mulheres", parceria UEMS

A SPPM pactou com a UEMS termo de cooperação para realização do projeto de extensão, com objetivo de capacitar profissionais que atuam nas políticas públicas para mulheres (gestoras e equipes técnicas), nas redes socioassistencial e de saúde, na segurança pública e no sistema de justiça, bem como para lideranças comunitárias, nas temáticas de direitos humanos das mulheres.

Foram desenvolvidas 15 oficinas, de fevereiro a dezembro/2021, com total de 90 h/a.

Público atingido: **76 pessoas**

Oficinas de formação "Rede de Enfrentamento à Violência: desafios e possibilidades do atendimento", parceria Defensoria Pública Estadual

A SPPM pactuou com a Defensoria Pública, por meio do NUDEM, termo de cooperação para realização de oficinas de formação e capacitação, com objetivo de capacitar profissionais que atuam nas políticas públicas para mulheres (gestoras e equipes técnicas), nas redes socioassistenciais e de saúde, na segurança pública e no sistema de justiça, bem como para lideranças comunitárias.

Foram realizadas 8 oficinas virtuais, em encontros regionalizados que abrangeram todos os 79 municípios, no período de março a junho/2021, perfazendo um total de 24 h/a.

Público atingido: **226 pessoas**

Oficinas de formação "Feminicídio: Quem ama não mata", parceria Ministério Público Estadual

A SPPM pactuou com o Ministério Público, por meio do NEVID e NOJURI, termo de cooperação para realização de oficinas de formação e capacitação, com objetivo de aprimorar o atendimento prestado pelos agentes públicos que integram a rede estadual/municipal de enfrentamento à violência contra mulheres, fortalecer a rede especializada de atendimento à mulher em situação de violência e ampliar o acesso a informação sobre os serviços de acolhimento e os mecanismos legais de proteção a mulher em situação de violência e as formas de violência.

Foram realizadas 3 palestras virtuais, no mês de junho/2021, perfazendo um total de 6 h/a.

Público atingido: **176 pessoas**

Lives

Na pandemia descobrimos a conectividade e usando a tecnologia a nosso favor, levamos informações aos municípios do interior e comunidades indígenas, quilombolas, rurais e ribeirinhas.

Continuamos a utilizar essa ferramenta em 2021, realizando lives com convidadas de notório conhecimento nos temas abordados.

15 lives realizadas pela SPPM
Público atingido: **57.099 pessoas**

4 lives com participação da SPPM
Público atingido: **18.271 pessoas**

Unidade externa
CEAM – Centro Especializado de Atendimento à Mulher em situação de violência

Criado em 1999 como CAM Cuña M'Baretê, a unidade foi reestruturada pelo decreto estadual nº 14.270/2015, passando a denominar-se "Centro Especializado de Atendimento a Mulher" (CEAM), oferecendo atendimento psicossocial qualificado, sigiloso e gratuito às mulheres vítimas de violência doméstica e familiar, de violência sexual, sobreviventes de feminicídios e familiares de mulheres vítimas de feminicídios.

É um espaço acolhedor e humanizado, com brinquedoteca e pedagogas a disposição das crianças. Se necessário e quando solicitado, fornece gratuitamente passes de ônibus para permitir o deslocamento das mulheres para atendimento.

Atendimentos realizados: **1.832**
(janeiro a novembro/2021)

EQUIPE SPPM

Patrícia Ábrego
Chefe de gabinete

Katiuscia Matos e Verginia Silva
Apoio administrativo

Melânia Pandolfi Araújo
Diretora de Enfrentamento à Violência

Lidiane Kasiorowski Borges
Coordenadora de Violência Doméstica

Rosana Leal
Coordenadora de Políticas de Interiorização

Rhaissa Siviero
Coordenadora de Protagronismo da Mulher

Fabiana Carvalho Lima
Coordenadora de Autonomia Econômica

Caroline Monteiro
Coordenadora de Saúde da Mulher

Nancineide Cacia
Assessora para Convênios e Contratos

Equipe Técnica:
Domenica Nobre, Rosana Martinez
Karen Recalde e Miriam Pereira

Reinaldo Azambuja
Governador do Estado

João Cesár Mattogrosso
Secretaria Estadual de Cidadania e Cultura

Luciana Azambuja Roca
Subsecretária de Políticas Públicas para Mulheres

SPPM
Subsecretaria de Políticas Públicas para Mulheres

SECIC
Secretaria de Estado de Cidadania e Cultura

GOVERNO DO ESTADO
Mato Grosso do Sul